

415997



Udkast til:

**Miljøgodkendelse i henhold til kap. 5 i
miljøbeskyttelsesloven til
produktion af
slagtekyllinger og slagtesvin**

på ejendommen

**Slotsvej 2
8543 Hornslet**

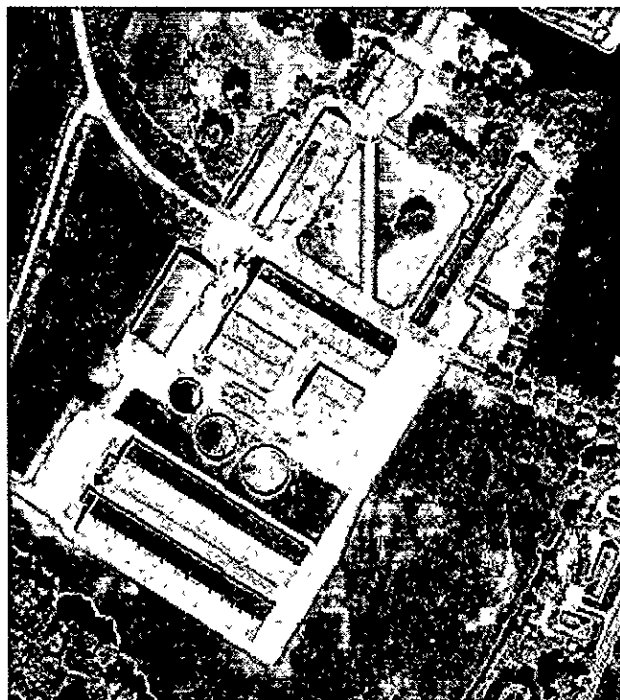

REGISTRERINGSBLAD

Landbrugets navn og beliggenhed	Rosenholm Hovedgård Slotsvej 2 8543 Hornslet
Matrikel nr.	1 a m.fl. Rosenholm
Cvr. nr. P-nr.	51-82-33-11 1 001.975.877
Ejer af ejendommen	Peter Helles Slotsvej 2 8543 Hornslet
Driftsansvarlig	Peter Helles Slotsvej 2 8543 Hornslet
Listebetegnelse	I 1b Anlæg til husdyrproduktion for mere end 100 dyreenheder i slagtekyllinger.
Tilsynsmyndighed	Rosenholm Kommune
Godkendelsens dato	XXX 2006
Næste revurdering af godkendelsen	2014

BILAG

- Bilag 1 Ansøgning om miljøgodkendelse med visse bilag
- Bilag 2 Kort over udbringningsarealer
- Bilag 3 Lugtberegning
- Bilag 4 Kort fra Århus Amts GIS-information

ØVRIGE SAGSAKTER

Dokumentation for produktionens størrelse 1999-2006

Miljøgodkendelsen med jnr. 733-30002-01 er udarbejdet af Miljøcenter Østjylland I/S, Østergade 9, 8370 Hadsten

INDHOLDSFORTEGNELSE

REGISTRERINGSBLAD	2
INDHOLDSFORTEGNELSE	3
GODKENDELSE	4
VURDERING AF PROJEKTET	4
Baggrund og beskrivelse	4
Placering	5
Bedste tilgængelige teknik	5
Forudgående offentlighed	5
Generelt	5
VILKÅR FOR GODKENDELSEN	7
VILKÅR GENERELT	7
VILKÅR FOR PRODUKTIONSNIVEAU	7
Begrundelse og vurdering - produktionsniveau	7
VILKÅR FOR HUSDYRGØDNING	7
Begrundelse og vurdering - husdyrgødning	7
VILKÅR FOR STØJ	8
Begrundelse og vurdering - støj	9
VILKÅR FOR SKADEDYRSBEKÆMPELSE	9
Begrundelse og vurdering - skadedyr	9
VILKÅR FOR LUFTFORURENING	9
Begrundelse og vurdering - luftforurening	10
VILKÅR FOR BESKYTTELSE AF JORD, GRUNDEVAND OG OVERFLADEVAND	10
Begrundelse og vurdering - jord, grundvand og overfladevand	11
VILKÅR FOR SPILDEVAND	12
Begrundelse og vurdering - spildevand	12
VILKÅR FOR AFFALD	12
Begrundelse og vurdering - affald	13
VILKÅR FOR FOREBYGGELSE AF STØRRE UHELD	13
VILKÅR FOR OPHØR	13
Begrundelse og vurdering - ophør	13
VILKÅR FOR EGENKONTROL	13
Begrundelse og vurdering - egenkontrol	14
TILSYN	14
OFFENTLIGGØRELSE	15
KLAGEVEJLEDNING	16
LOVGRUNDLAG	17

GODKENDELSE

Rosenholm Kommune godkender i henhold til Miljøbeskyttelseslovens kapitel 5 § 33 svinebruget beliggende Slotsvej 2, 8543 Hornslet, under henvisning til de oplysninger, der er indkommet i sagen. Godkendelsen omfatter denne ejendom samt de udbringningsarealer, der er omtalt.

VURDERING AF PROJEKTET

Det vurderes, at svinebruget ved at overholde lovgivningen og de stillede vilkår kan drives på stedet uden at påføre omgivelserne væsentlig forurening.

Baggrund og beskrivelse

Rosenholm Kommune har den 17. juli 2003 modtaget ansøgning om godkendelse af eksisterende produktion af slagtekyllinger, slagtesvin samt fedekvæg på Rosenholm Hovedgård, Slotsvej 2, 8543 Hornslet. Ved ikrafttræden af ny godkendelses-bekendtgørelse i 1999 blev alle husdyrhold med en produktion over 250 Dyreenheder (DE) eller produktion af slagtekyllinger over 100 DE godkendelsespligtige. Virksomheden skal derfor have en miljøgodkendelse i henhold til kapitel 5 i miljøbeskyttelsesloven (Ansøgningsmaterialet kan ses hos Miljøcenter Østjylland I/S, som behandler sagen).

sin helhed
Ejendommens årlige produktion er:

Produktion af 682.000 slagtekyllinger, 40 dage (235,2 DE)
Produktion af 5086 slagtesvin (30-100 kg) (140,2 DE)
2 årsheste, 500 – 700 kg. (0,9 DE)

Svarende til 376,3 DE i alt efter nugældende beregningsmetode.

Der har indtil for nylig været opfedning af ca. 60 tyrekalve om året. Denne produktion er stoppet

Produktionen af slagtekyllinger foregår 2 kyllingehuse på tilsammen 3.924 m², der indsættes 7,3 hold á 2 x 48.000 om året. Kyllingerne går på dybstrøelse

Slagtesvin. Der indkøbes ca. 300 stk. smågrise á 30 kg hver 3. uge. Sælges ved ca. 100 kg
Der er ca. 1200 slagtesvin på stald af gangen

Placeringen af staldbygningerne og gyllebeholdere fremgår af bilag 1.

Der er foretaget en skønsmæssig lugtberegning ved den eksisterende produktion. Af denne fremgår, at lugtemissionen er 31.854 LE/S.

Ud fra ovenstående kan beregnes, at geneafstanden¹ til boliger i det åbne land er 137 meter, og til samlet bebyggelse 244 m

Dyreholdet er ikke VVM-sagsbehandlet, da det er etableret før planlovens ikrafttræden i 1999. Dyreholdet er i 2000 ændret således at malkekøer blev sat ud, og der blev etableret produktion af slagtesvin. Denne produktion faldt dog ikke ind under reglerne for VVM-pligt, og først i 2001 blev det fra miljø- og energiministeren præciseret at alle ændringer skal VVM-sagsbehandles (screenes). Denne ændring er derfor ikke VVM-sagsbehandlet.

¹ Geneafstanden er defineret som "den afstand indenfor hvilken staldlugt kan virke generende"

Placering

Svinebruget er beliggende i landzone i et område, der i Kommunplanen for Rosenholm er udlagt til jordbrugsområde.

Der er ca. 127 meter fra staldbygningerne til nærmeste nabobeboelse mod øst. Der er mere end en km. til samlet bebyggelse eller bymæssig bebyggelse. Afstandskravene i Husdyrgødningsbekendtgørelsens §§ 4 og 6 for placering af stald og gyllebeholder bliver overholdt.

Udbringningsarealerne ligger i henhold til Århus Amts arealinfo ikke i områder der er udpeget som områder med særlige drikkevandsinteresser (OSD), ej heller er udspretningsarealerne udpeget som nitratfølsomme, eller nitratfølsomme vandindvindingsområder:

udbr. arealerne ligger i opl.

Bedste tilgængelige teknik

Forudgående offentlighed

Da det drejer sig om lovliggørelse af eksisterende brug, har ansøgningen om miljøgodkendelse ikke været annonceret i henhold til Godkendelsesbekendtgørelsens § 10. Den forudgående offentlighed, der nævnes i 10, henviser kun til nyetablering og ændring af virksomheden.

Beskrivelse af ejendommens produktion er d. 4. december 2006 sendt i partshøring hos 9 naboadresser.

Generelt

Godkendelsen omfatter de miljømæssige forhold, der er beskrevet i miljøbeskyttelseslovens kapitel 5² og i godkendelsesbekendtgørelsen³, samt i vejledningen i godkendelse af husdyrbrug⁴ dvs. forhold af betydning for det eksterne miljø. Denne godkendelse er således ikke en godkendelse efter Arbejds miljøloven, der administreres af Arbejdstilsynet.

Ejeren er selv ansvarlig for at indhente øvrige fornødne godkendelser eller tilladelser, herunder byggetilladelse fra kommunen

Der gøres opmærksom på, at øvrig lovgivning, som ikke er nævnt i denne godkendelses vilkår - fx den til enhver tid gældende husdyrgødningsbekendtgørelse - naturligvis også skal overholdes. Vilklårene i godkendelsen er som hovedregel kun stillet for de punkter, hvor tilsynsmyndigheden vurderer, at kravene skal være mere vidtgående end de generelle bestemmelser

Inden etablering eller ændring af anlæg som fx stalde, afløb eller anlæg til gødningsopbevaring, skal der indgives anmeldelse til Kommunen. Der skal ligeledes indgives anmeldelse, inden der foretages ændringer af dyreholdet, driften eller udspretningsarealet. Kommunen tager herefter stilling til, om ændringen er godkendelsespligtig

² Lov om Miljøbeskyttelse, lov nr. 358 af 6. juni 1991, Jf. bek. nr. 753 af 25. august 2001.

³ Bekendtgørelse om godkendelse af listevirksomhed, Bek. nr. 943 af 16. september 2004

⁴ Vejledning om godkendelse af husdyrbrug, Nr. 4 1997.

Hvis produktionen har ligget på et lavere niveau end det godkendte i 3 år eller mere, skal der på ny indsendes ansøgning om lokaliseringsgodkendelse, hvis produktionen ønskes hævet

Der forekommer ikke oplag af stoffer i sådanne mængder, at virksomheden er omfattet af Risikobekendtgørelsen.

Eventuelt ejerskifte skal meddeles tilsynsmyndigheden senest 1 måned efter, det har fundet sted

Godkendelsen gives under forudsætning af, at nedenstående vilkår overholdes

VILKÅR FOR GODKENDELSEN

VILKÅR GENERELT

- A1 Et eksemplar af nærværende godkendelse skal til enhver tid være tilgængelig på landbruget, og driftspersonalet skal være orienteret om godkendelsens indhold.
- A2 Landbrugets indretning og drift skal miljømæssigt være i overensstemmelse med de oplysninger, der ligger til grund for godkendelsen, dog med de eventuelle ændringer, der fremgår af vilkårene.
-

VILKÅR FOR PRODUKTIONSLEVELAU

- B1 Godkendelsen omfatter en årlig produktion af maksimalt:

682.000 slagtekyllinger, 40 dage (235,2 DE)

5086 slagtesvin (30-100 kg) (145,3 DE)

2 årsheste, 500 – 700 kg. (0,9 DE)

Svarende til 381,4 DE i alt efter nugældende beregningsmetode.

- B2 Vægt og antal af slagtekyllinger og slagtesvin kan variere i mindre grad indenfor de angivne dyreenheder efter anmeldelse til kommunen.

Begrundelse og vurdering - produktionsniveau

Ejendommens produktion har ligget på dette niveau gennem flere år, hvilket er dokumenteret gennem gødningsregnskaberne. Der har indtil for nylig været produktion af tyrekalve til slagtning, men denne produktion er ophørt, og forventes ikke genoptaget, og der derfor ikke taget med i denne godkendelse.

Af hensyn til fleksibiliteten i forhold til efterspørgslen er det accepteret at indgangs- og afgangsvægten af slagtesvinene samt slagtekyllingerne kan ændres i mindre grad forudsat at grænsen på de 381,4 DE overholdes

VILKÅR FOR HUSDYRGØDNING

- C1 Opbevaringsanlæggene for husdyrgødning på ejendommen skal have en opbevaringskapacitet på mindst 9 måneder.
- C2 Husdyrgødningen skal udbringes på de arealer, der er markerede på kort bilag 3
- C3 Vaskevandet fra rensning af staldene skal opsamles i beholder og må herefter anvendes i overensstemmelse med bestemmelserne for spildevand i husdyrgødningsbekendtgørelsen. Opsamlingsbeholderen skal have en kapacitet svarende til mindst én afvaskning af staldene

Begrundelse og vurdering - husdyrgødning

Der stilles krav om 9 mdr. kapacitet for at tage højde for vanskelige udbringningsforhold forårsaget af vejret.

Gødningen håndteres som dybstrøelse fra slagtekyllingeproduktionen og gylle fra slagtesvineproduktionen.

Der produceres 2087 tons dybstrøelse og 2492 tons gylle om året. Dette er inklusive vandspild og vand fra rengøring af stalde. Derudover 0,9 tons dybstrøelse fra hesteholdet

På ejendommen er der 2 gyllebeholdere på hhv. 1686 og 1480 m³. Dette svarer til ca. 15 måneders opbevaringskapacitet.

Der er en beholder på 600 m³ til vaskevand fra kyllingeproduktionen Dette svarer til ca. 1,8 års kapacitet.

Dybstrøelse fra kyllingeproduktionen opbevares i markstakke inden udspreddning.

Det vurderes af ejendommen overholder de her stillede vilkår.

Harmoniareal

Harmoniarealet udregnes for den samlede bedrift, hvilket kan dreje sig om flere ejendomme. Det nødvendige udbringningsareal for 376,3 DE er på 268,8 ha.

Udbringningsareal:

Plantedirektoratet er tilsynsmyndighed for harmoniforholdene.

Arealkrav

Arealkravet eller ejerkravet opgøres på bedriftsniveau⁵. For de første 120 DE på ejendommen skal husdyrproducenten være ejer eller medejer af mindst 25 % af det beregnede udbringningsareal, og for den del af dyreholdet der overstiger 120 DE skal husdyrproducenten være ejer eller medejer af 30 % af det beregnede harmoniareal. Ejerkravet er på 76,3 ha. Der ejes 233,1 Ha til Rosenholm Hovedgård. Arealkravet er dermed opfyldt

Der gøres opmærksom på, at eventuelle ændringer i udspreddingsarealerne skal anmeldes til kommunen.

Jordbrugskommissionen er tilsynsmyndighed for disse regler

.....

VILKÅR FOR STØJ

D1 Ejendommens bidrag til støjniveauet målt i skel til nabobeboelse i det åbne land må i intet punkt overstige følgende grænseværdier:

	Tidsinterval	Grænseværdi	Midlingstid
Hverdage	Kl. 07.00-18.00	55 dB(A)	Ref. tid 8 timer
Lørdage	Kl. 07.00-14.00	55 dB(A)	Ref. tid 7 timer
Lørdage	Kl. 14.00-18.00	45 dB(A)	Ref. tid 4 timer
Søn- og helligdage	Kl. 07.00-18.00	45 dB(A)	Ref. tid 8 timer
Aften, hver dag	Kl. 18.00-22.00	45 dB(A)	Ref. tid 1 time
Nat, hver dag	Kl. 22.00-07.00	40 dB(A)	Ref. tid ½ time

D2 Støjbelastningen er det ækvivalente, korrigerede støjniveau i dB(A) målt eller beregnet i punkter 1,5 m over terræn. Referencetiden er det mest støjbelastede tidsrum i perioden. Støjens maksimalværdi må om natten ikke overstige 55 dB(A) ved boliger.

⁵ Bekendtgørelse om husdyrhold, arealkrav mv., nr 1152 af 23. november 2006

D3 Brugen af landbrugsredskaber i marken er undtaget fra støjgrænserne.

D4 Korntørningsanlæg?

Begrundelse og vurdering - støj

Der vil forekomme støj fra ventilationsanlæggene og fra korntørreriet.

Det vurderes, at svinebruget skal overholde støjgrænserne for "Type 3. Blandet bolig og erhverv" i støjvejledningen nr. 5 / 1985.

Ventilationsanlæggene er placeret hensigtsmæssigt i forhold til naboer, og det vurderes at der ikke vil være væsentlige gener derfra.

Type og mængde af transporter fremgår af bilag 1.

Et kort med udbringningsarealerne for husdyrgødning kan ses i bilag 3.

VILKÅR FOR SKADEDYRSBEKÆMPELSE

E1 Der skal på ejendommen foretages effektiv fluebekæmpelse i overensstemmelse med de til enhver tid nyeste retningslinier fra Danmarks Jordbrugsforskning, skadedyrlaboratoriet.

E2 Opbevaring af foder skal ske på en sådan måde, at der ikke opstår risiko for tilhold af skadedyr.

Begrundelse og vurdering – skadedyr

De nyeste retningslinier for flue- og anden skadedyrsbekæmpelse kan findes på www.dpil.dk.

Det er oplyst i ansøgningsmaterialet at der anvendes rovfluer til bekæmpelse af fluer ved slagtesvinene, samt at der er meget opmærksomhed på fluebekæmpelse hos kyllingerne da fluer hos kyllingerne forøger risiko for campylobacter-infektion.

Der er opsat gnavergiftkasser, der jævnligt tilses.

VILKÅR FOR LUFTFORURENING

F1 Lugt og støj

Ejendommens drift skal indrettes således, at der ikke opstår væsentlige lugt- eller støvgener for omkringliggende nabobeboelser. Tilsynsmyndigheden vurderer i forbindelse med en eventuel klage, om generne er væsentlige.

F2 Ventilationsfirmaets instruktioner for vedligeholdelse af ventilationsanlæggene skal følges. Ventilationsanlæggene skal rengøres jævnligt og justeres efter behov.

F3 Der skal jævnligt gøres rent i staldene. Bund- og vægflader skal så vidt muligt holdes tørre for at mindske lugtgenerne.

F4 Markstakke med dybstrøelse fra kyllingestalde må ikke placeres nærmere end 200 m. fra bymæssig bebyggelse og ikke nærmere end 100 m fra øvrig beboelse.

F5 Der må ikke udbringes kyllingemøg på arealer med afgrøder 'nærmere end 200 meter fra beboelse i byzone.

Begrundelse og vurdering - luftforurening

Lugt

Der vil hovedsageligt være tale om forurening i form af lugt, støv og ammoniak fra stalden. Desuden vil det lugte i forbindelse med udkørsel af kyllingemøg og gylle. Udspreddning af kyllingemøg kan medføre kraftig lugt. Der er derfor stillet vilkår om placering af markstakke og udbringning af kyllingemøg nær Hornslet

Omrøring og udbringning af gylle vil ske to gange om året, om foråret og efteråret. Lugtgener i denne forbindelse vurderes at være almindeligt forekommende i et landbrugsområde og af en sådan karakter at de skal tåles af de omkringboende.

Dybstrøelse fra kyllingestalde liggende i markstak og overdækkes med presenning. Udover de her stillede vilkår skal bestemmelserne i Husdyrgødningsbekendtgørelsen naturligvis følges.

Der er foretaget en skønsmæssig lugtberegning ved den eksisterende produktion. Af denne fremgår, at lugtmissionen er 31.854 LE/S. Beregningen er foretaget i henhold til FMK's model fra 2002.

Ud fra ovenstående kan beregnes, at geneafstanden⁶ til boliger i det åbne land er 177 meter, til samlet bebyggelse 315 m og til boligområde i byzone 560 m..

Der er ca. 127 meter fra den nye stald til nærmeste nabobeboelse mod øst. Der er mere end en km. til samlet bebyggelse eller bymæssig bebyggelse. De nærmeste nabobebyggelser er partshørt, og der er ikke kommet indsigelser.

Ventilationsanlæggene er beskrevet i bilag 1.

VILKÅR FOR BESKYTTELSE AF JORD, GRUNDVAND OG OVERFLADEVAND

- G1 Gylle
Pumpeanlægget til og fra gyllebeholderen skal være udformet, så pumpen ikke kan aktiveres ved et tilfælde.
- G2 Pumpning af gylle til gyllevogn skal altid ske under opsyn. I forbindelse med påfyldning af gyllevognen må der ikke spildes flydende husdyrgødning på jorden således, at der er fare for forurening af jord, grundvand, vandløb eller dræn.
- G3 Der skal være en betonbelagt læsseplads, hvor der sker påfyldning af gylle. Fra pladsen skal der være afløb til en opsamlingsbeholder. Herudover skal pumpeanlægget være udformet således, at uvedkommende ikke kan aktivere pumpen, hvorved der kan ske utilsigtet udpumpning af gylle.

Hvis der anvendes gyllevogn med sugetårn med lukket tank og overløb således, at evt. overløb i forbindelse med påfyldning af vognen vil spildes i gyllebeholderen og ikke på jorden kan brug af læsseplads undlades.

Sprøjtmidler

⁶ Geneafstanden er defineret som "den afstand indenfor hvilken staldlugt kan virke generende"

- G4 Påfyldning af marksprøjten skal foregå på en befæstet plads med afløb til en opsamlingsbeholder eller til gylletank.
Hvis der ved et uheld løber sprøjtemiddel i opsamlingsbeholderen, skal indholdet straks fortyndes og udspreddes på den mark, der skulle sprøjtes.
- G5 Ved påfyldning af vand til marksprøjten skal der anvendes en særskilt mellembeholder, så tilbagesug til vandforsyningen forhindres. Tappehanen eller vandslangen skal være fjernet eller hævet over vandoverfladen, inden vandet iblandes sprøjtemiddel.
- G6 Skyllevand fra indvendig vask af sprøjteudstyr skal udspreddes på marken. Udvendig vask skal foregå på et befæstet areal med afløb til opsamlingsbeholder, og vaskevandet skal ledes til gyllebeholder.
Alternativt kan udvendig vask evt. foregå på et tæt bevokset areal.
- G7 Udleveringsrampen
Gødning og vaskevand fra udleveringsrampen skal ledes til gyllekanalerne eller til en opsamlingsbeholder og videre til gyllebeholder.
- G8 Flydende foder
Flydende foder eller gødningsstoffer må ikke ved spild kunne afledes til dræn eller vandløb.
- G9 Olietanke
Opstilling, drift og sløjfning af nye, overjordiske olietanke skal mindst overholde de krav der stilles til overjordiske olietanke i olietankbekendtgørelsen, for tiden nr. 633 af 27.6.2005 og nr. 818 af 22.8.2005.
- G10 Fosfor
Det samlede overskud på bedriftens ejede og forpagtede arealer må ikke overstige 0 kg P pr. år når fosfortallet er over Pt 6,0
Hvis fosfortallet er mellem Pt 4,0 og 6,0 må fosforoverskuddet maksimalt øges med 4 kg P/Ha/år.

Begrundelse og vurdering – jord, grundvand og overfladevand

Sprøjtemidler:

Vilkårene stilles fordi der kun skal ganske lidt sprøjtemiddel til at forurene et vandløb eller en drikkevandsboring, og for at sikre børn mod forgiftning.

Det vurderes, at koncentrationen af sprøjtemidler i vaskevandet efter opblanding med gylle er så lav, at udspreddning på marker kan foretages uden miljømæssige konsekvenser.

Plantedirektoratet er tilsynsmyndighed for opbevaring, besiddelse og anvendelse af sprøjtemidler.

Der er på ejendommen etableret befæstet plads med afløb til gyllebeholder via pumpebånd. Her foregår håndteringen af sprøjtemidler samt påfyldning af gyllevogne.

Udleveringsrampe og flydende foder:

Vilkårene vedrørende udleveringsrampe og flydende foder stilles for at hindre udledning af næringsstoffer til dræn, hvor de vil virke som forurenende stoffer.

Olietanke

De eksisterende overjordiske olietanke samt både eksisterende og fremtidige nedgravede olietanke er automatisk omfattet af de to nævnte bekendtgørelser og skal følge kravene heri. Med vilkåret om nye tanke gælder bekendtgørelsernes krav om etablering, inspektion og sløjfningsterminer således nu for alle ejendommens olietanke.

Der er følgende olietanke på ejendommen:

6000 l. nedgravet
1200 l. overjordisk

Derudover er der olietanke ved udlejningsboligerne.

Opbevaring af kemi udendørs:

Der er på ejendommen 3 siloer til opbevaring af desinfektionsvæske, samt en tank til gas til korntørring.

Nitrat og fosfor

Udbringningsarealerne ligger i henhold til Århus Amts arealinfo ikke i områder der er udpeget som områder med særlige drikkevandsinteresser (OSD), ej heller er udspretningsarealerne udpeget som nitratfølsomme, eller nitratfølsomme vandindvindingsområder. Der er derfor ikke stillet vilkår om nitrat

Udbringningsarealerne ligger i fosforfølsomt område (i henhold til Regionplan 2005), der afvander til Randers Fjord og Hevring Bugt (Århus Amts GIS-information, bilag 4, som er del af et internationalt naturbeskyttelsesområde/Natura 2000 område). Der bør således i henhold til Århus Amts retningslinier være fosforbalance, og i henhold til bekendtgørelse om tilladelse og godkendelse mv. af husdyrbrug, der træder i kraft fra årsskiftet være fosforbalance hvis fosfortallet er over Pt 6,0. Der bliver derfor stillet vilkår om dette.

.....

VILKÅR FOR SPILDEVAND

- H1 Sanitært spildevand fra mandskabsrum skal ledes til særskilt anlæg for husspildevand.
- H2 Spildevand fra vask af stalde betragtes som flydende husdyrgødning, som skal ledes til en gyllebeholder, da det kan indeholde rester af foder og gødning.

Begrundelse og vurdering - spildevand

Sanitært spildevand må ikke ledes til opbevaringsanlæg for husdyrgødning. Der er således ikke tale om "spildevand" ifølge definitionen i husdyrgødningsbekendtgørelsen. Sanitært spildevand ledes til septiktanke

Vaskevand fra kyllingeproduktionen opsamles i opsamlingsbeholder, vaskevand fra slagtesvineproduktionen ledes til gyllekanalerne

.....

VILKÅR FOR AFFALD

- 11 Affald skal opbevares på en måde, som ikke medfører forurening af omgivelserne, herunder jord, grundvand vandløb eller luft.

Opbevaring og bortskaffelse af affald skal følge Kommunens gældende regulativer for Erhvervsaffald og for Farligt Affald.

- I2 Der skal foreligge dokumentation for korrekt bortskaffelse af affald fx i form af kvitteringer fra aftagerne.
- I3 I tidsrummet indtil afhentning skal døde dyr opbevares således, at de er afskærmet mod hunde og vilde dyr på en måde, så der ikke opstår uhygiejniske forhold. Større døde dyr skal afhentes hurtigst muligt og senest efter 2 dage, mindre dyr dog senest efter 1 uge.

Begrundelse og vurdering - affald

For tiden gælder:

Regulativ for Affald, udarbejdet af Reno Djurs I/S

Der er i regulativet bl.a. krav til opbevaring af farligt affald som fx spildolie. Affaldet skal opbevares under tag og på fast tæt bund uden mulighed for afløb til kloak, jord eller vandløb

Farligt affald skal afhentes af en af de godkendte transportører. Der er dog mulighed for at bortskaffe affaldet til et andet firma, hvis kommunen har meddelt "fritagelse". Der er mulighed for aflevering af mindre mængder farligt affald på genbrugsstationerne. Desuden skal landbruget registrere alle affaldstyper på "stamkort". Blanketter fås ved henvendelse til Kommunen..

Affaldshåndtering og mængder er beskrevet i bilag 1, og vurderes at følge Kommunens affaldsregulativ.

VILKÅR FOR FOREBYGGELSE AF STØRRE UHELD

- J1 Landbruget skal indrettes og drives således, at spild og andet ukontrolleret udslip af forurenende stoffer forhindres og forebygges.
- J2 Ved uheld der afstedkommer risiko for forurening af miljøet skal beredskabet straks orienteres via tlf.112, og dernæst Kommunen.

VILKÅR FOR OPHØR

- K1 Ved ophør af driften skal der træffes de nødvendige foranstaltninger for at undgå forureningsfare og for at bringe stedet tilbage til en tilfredsstillende tilstand.

Begrundelse og vurdering - ophør

Hermed menes fx fuldstændig tømning af gyllebeholder og bortskaffelse af diverse affaldstyper efter reglerne.

VILKÅR FOR EGENKONTROL

- L1 Der skal hvert år udarbejdes en journal med nedenstående oplysninger. Journalen skal udarbejdes så den er klar til 1. november, og skal forevises Rosenholm Kommune på forlangende, fx ved tilsyn
1. Produktionens størrelse. En årlig opgørelse antal og vægt af producerede slagtesvin og antal og vægt/alder af producerede slagtekyllinger, fx afregninger fra slagteriet eller e-kontrol.

2. Fosforbalance. Opgørelse over mængden af total-fosfor, der tilføres og fraføres jorderne hvert år.
3. Minimum hvert 6. år skal der foretages måling af fosfortal på ejendommens udbringningsareal.
4. Dokumentation for bortskaffelse af affald
5. Reparation af gyllebeholder
6. Uheld, der har medført risiko for forurening af grundvand eller vandløb

L2 Kontrol af støj

Såfremt kommunen får begrundet mistanke om, at vilkår D1 om støjgrænser ikke er overholdt, forlanges det, at landbruget foretager de nødvendige tiltag og efterfølgende fremsender dokumentation for, at støjgrænserne ikke er overskredet.

Udgifterne hertil afholdes af landbruget.

Dokumentationen skal ske i form af målinger og/eller beregninger foretaget i en periode, hvor bedriftens støj under normale forhold er maksimal.

Dokumentation vedrørende støj skal udføres efter gældende vejledninger fra Miljøstyrelsen, pt. nr. 5/1984, Målinger af ekstern støj og nr. 5/1993, Beregning af ekstern støj fra virksomheder eller Orientering nr. 9/1997

Måling og beregning skal udføres af et målefirma, der er akkrediteret eller en person, der er certificeret til "miljømålinger – ekstern støj".

Begrundelse og vurdering - egenkontrol

Egenkontrol som nævnt i punktet L1 skal foretages hvert år til kontrol af, at driftsvilkårene overholdes.

TILSYN

Rosenholm Kommune (efter 1 januar 2007 Syddjurs Kommune) har som tilsynsmyndighed ret til på ethvert tidspunkt ret til at kontrollere, at ovennævnte vilkår overholdes

Indtil der er forløbet 8 år efter meddelelsen af godkendelsen, må tilsynsmyndigheden som hovedregel ikke ændre vilkårene heri. Egenkontrollvilkår er dog undtaget fra denne beskyttelse

Tilsynsmyndigheden skal mindst hvert 10 år tage den samlede godkendelse op til revurdering og om nødvendigt ændre vilkårene heri. Den første regelmæssige revurdering skal foretages 8 år efter denne godkendelses dato, dvs. i 2014.

Herudover skal godkendelsen tages op til revurdering i tilfælde af, at forurening fra ejendommen medfører miljømæssige skadevirkninger, der ikke kunne forudsiges, eller der er skabt teknisk mulighed for at nedbringe emissionerne betydeligt eller andre forhold nævnt i miljøbeskyttelseslovens § 41 a.

OFFENTLIGGØRELSE

Godkendelsen bekendtgøres ved annoncering i xxx Avisen onsdag den xxx 2006, som er godkendelsens dato.

Følgende er samtidigt hermed underrettet om godkendelsen:

Peter Helles, Rosenholm Hovedgård, Slotsvej 2, 8543 Hornslet
Arbejdstilsynet, Tilsynscenter 4, Postboks 1228, 0900 København C
Århus Amt, Natur og Miljø, Lyseng Allé 1, 8270 Højbjerg
Embedslægeinstitutionen for Århus Amt, Østergade 1, 8000 Århus C
Danmarks Naturfredningsforening, Mashedøgade 20, 2100 København Ø
Friluftsrådet ved Eske Thøgersen, Sennelsgade 12, 8900 Randers

KLAGEVEJLEDNING

Godkendelsen kan påklages til Skov- og Naturstyrelsen inden 4 uger fra annonceringens dato

Klageberettiget er ansøgeren, amtsrådet, embedslægen og enhver, der har væsentlig, individuel interesse i sagens udfald samt visse foreninger, der er nævnt i miljøbeskyttelseslovens §§ 99 og 100.

Eventuel klage stiles til Skov- og Naturstyrelsen, men skal indsendes til Rosenholm Kommune, Teknik og Miljø, Tingvej 17, 8543 Hornslet, efter 1. januar 2007 til Syddjurs Kommune, Lundbergsvej 2, 8400 Ebeltoft, som sender den videre med eventuelle supplerede oplysninger. Klagen skal være forvaltningen i hænde senest den XXX 2007. Såfremt godkendelsen bliver påklaget, vil det straks blive meddelt ansøgeren.

En klage over godkendelsen har ikke opsættende virkning, med mindre Skov- og Naturstyrelsen bestemmer andet. Det betyder, at godkendelsen kan tages i brug fra annonceringens dato, men det sker på den pågældendes eget ansvar.

Søgsmål kan i henhold til Miljøbeskyttelseslovens § 101 anlægges ved domstolene indtil 6 måneder efter godkendelsens dato.

Hornslet, den xxx 2006

Underskrift

Underskrift

LOVGRUNDLAG

Udover de regelsæt, der er nævnt i fodnoterne i starten af godkendelsen, indgår følgende i afgørelsen:

Bekendtgørelsen om afgrænsning og administration af internationale naturbeskyttelsesområder nr. 477 af 7. juni 2003

FMK's lugtberegningsmodel 2002

Vejledende retningslinier for vurdering af lugt og begrænsning af gener fra stalde.
Kaj Boye Frandsen, Foreningen af miljømedarbejdere i kommunerne.

Husdyrgødningsbekendtgørelsen:

Bekendtgørelse om erhvervsmæssigt dyrehold, husdyrgødning, ensilage m.v.
Nr. 814 af 13. juli 2006

Risikobekendtgørelsen:

Bekendtgørelse om kontrol med risikoen for større uheld med farlige stoffer nr. 106 af 1.2.2000

Støjvejledningen: Miljøstyrelsens vejledning om Ekstern støj fra virksomheder nr. 5/1984.

Miljøstyrelsens vejledning nr. 6/1984 om Måling af ekstern støj fra virksomheder

Miljøstyrelsens vejledning nr. 5/1993 om Beregning af ekstern støj fra virksomheder.